



ROMÂNIA
JUDEȚUL TIMIȘ
CONSILIUL JUDEȚEAN



DIRECȚIA ADMINISTRAȚIE PUBLICĂ LOCALĂ
Compartimentul Monitorizare, Monitorul Oficial și Transparență Decizională
Nr. 3061 / 12.11. 2020

APROBAT
PREȘEDINTE,
Alin-Adrian NICA

AVIZAT
SECRETAR GENERAL AL JUDEȚULUI,
Dănuț-Ioan ARDELEAN

ANUNȚ

CONSILIUL JUDEȚEAN TIMIȘ, anunță, în conformitate cu prevederile Legii nr.52/2003 privind transparența decizională în administrația publică, republicată, elaborarea **Proiectului de hotărâre privind aprobarea taxelor județene pentru anul fiscal 2021**.

Persoanele fizice și juridice interesate pot trimite în scris propuneri, sugestii, opinii cu valoare de recomandare privind **Proiectul de hotărâre privind aprobarea taxelor județene pentru anul fiscal 2021**.

Având în vedere Referatul de aprobare nr.22394/04.11.2020 al Președintelui Consiliului Județean Timiș domnul Alin-Adrian NICA și Raportul de specialitate nr.22395/04.11.2020 al Direcției Buget-Finanțe, Informatizare, Biroul Venituri, prin care se solicită aprobarea taxelor județene pentru anul fiscal 2021;

În conformitate cu prevederile art. 27 din Legea nr. 273/2006 privind finanțele publice locale, cu modificările și completările ulterioare, art. 486 și art. 489 din Legea nr.227/2015 privind Codul fiscal, cu modificările și completările ulterioare, Legii nr. 350/2001 privind amenajarea teritoriului și urbanismul, cu modificările și completările ulterioare;

Având în vedere avizul nr.445/09.11.2020 al Serviciului Consultanță și Avizare Juridică din cadrul Consiliului Județean Timiș;

În temeiul prevederilor art.173 alin.(1), lit. b), art.182 alin.(1) și art.196 alin.(1) lit.a) din Ordonanța de Urgență a Guvernului nr.57/2019 privind Codul Administrativ, cu modificările și completările ulterioare;

Propunerile, sugestiile și opiniile se vor depune la Registratura generală a Consiliului Județean Timiș, sau se vor transmite pe e-mail cornelia.paraipan@cjtimis.ro, până la data de **23 noiembrie 2020**, în atenția d-nei Coadă Cornelia-Mihaela, responsabil pentru relația cu societatea civilă în aplicarea prevederilor Legii nr.52/2003.

Prezentul anunț a fost întocmit în conformitate cu prevederile art.7 alin.1 alin.2 și alin.4 din Legea nr.52/2003 privind transparența decizională în administrația publică, republicată.

Alăturat vă anexăm textul integral al proiectului de hotărâre :

DIRECTOR EXECUTIV,
Doina-Adriana TĂRÎLĂ

Responsabil pentru relația cu societatea
civilă în aplicarea prevederilor
Legii nr.52/2003,
Cornelia-Mihaela COADĂ



R O M Ȃ N I A
J U D E Ț U L T I M I Ț
C O N S I L I U L J U D E Ț E A N



DIRECȚIA ADMINISTRAȚIE PUBLICĂ LOCALĂ

Compartimentul Monitorizare, Monitorul Oficial și Transparență Decizională

Nr. 23062 / 12.11. 2020

De afișare a Anunțului nr. 23061 **PROCES-VERBAL**
referitor la elaborarea Proiectului de hotărâre privind
aprobarea taxelor județene pentru anul fiscal 2021

Încheiat azi 12.11.2020 cu ocazia afișării Anunțului nr. 23061 referitor la elaborarea
Proiectului de hotărâre privind aprobarea taxelor județene pentru anul fiscal 2021, la Avizierul
Consiliului Județean Timiș.

**Responsabil pentru relația cu societatea
civilă în aplicarea prevederilor
Legii nr.52/2003,
Cornelia-Mihaela COADĂ**

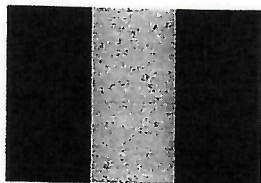

ROMÂNIA
JUDEȚUL TIMIȘ
CONSILIUL JUDEȚEAN



DIRECȚIA BUGET – FINANȚE, INFORMATIZARE
BIROUL VENITURI
Nr. 22808/10.11.2020

*Comisori - d-na LOAȘĂ
Nu se pot întocbi
devenitului necesare.
11.11.2020*

Către,
DIRECȚIA ADMINISTRAȚIE PUBLICĂ LOCALĂ

Anexat, vă transmitem următoarele proiecte de hotărâre în vedere aplicării Legii 52/2003 privind transparența decizională în administrație publică:

- 1) Proiect de hotărâre privind aprobarea taxelor județene pentru anul fiscal 2021
- 2) Proiect de hotărâre privind aprobarea tarifelor pentru unele servicii de interes județean aplicabile în anul fiscal 2021

Vă mulțumim pentru colaborare.

DIRECTOR EXECUTIV,
Marcel MARCU

ȘEF BIROU VENITURI,
Mirela URȘU

*Mirela
16.11.2020*

AVIZ nr. 445/09.11.2020
pentru Proiectul de Hotărâre al Consiliului Județean Timiș
privind aprobarea taxelor județene pentru anul fiscal 2021

În conformitate cu Regulamentul aprobat prin Dispoziția nr. 65/17.02.2020 și cu prevederile art. 182 alin. (4) coroborate cu ale art. 136 din Ordonanța de Urgență a Guvernului nr. 57/2019 privind Codul administrativ, și având în vedere Referatul nr. 22394/04.11.2020 întocmit de Președintele Consiliului Județean Timiș - Alin-Adrian Nica și cererea nr. 22396/04.11.2020, Raportul nr. 22395/04.11.2020 întocmit de Direcția Buget – Finanțe, Informatizare, Biroul Venituri din cadrul Consiliului Județean Timiș, înregistrate în Registrul Avizelor SCAJ sub nr. 445 din 09.11.2020, Serviciul Consultanță și Avizare Juridică, în calitate sa de compartiment de resort în cadrul aparatului de specialitate al Consiliului Județean Timiș, a analizat Proiectul de Hotărâre **privind aprobarea taxelor județene pentru anul fiscal 2021**, în raport cu atribuțiile și competențele specifice acestui compartiment și a constatat următoarele:

- proiectul de hotărâre este fundamentat din punct de vedere al reglementărilor specifice aplicabile, respectiv al conformității cu prevederile legale, raportat la atribuțiile și competențele specifice acestui compartiment, sens în care opinăm că propunerea de proiect este concordantă cu prevederile legale motiv pentru care proiectul de hotărâre în cauză poate fi înaintat spre analiză și supunerea spre dezbateri, în prima ședință a Consiliului Județean Timiș, în conformitate cu procedurile prevăzute de Regulamentul de Organizare și Funcționare al Consiliului Județean Timiș.

Pentru motivele arătate se acordă **aviz în vederea dezbaterii adoptării proiectului de hotărâre și contrasemnării pentru legalitate**.

Prezentul aviz are rol consultativ și nu decizional.

Serviciul Consultanță și Avizare Juridică

Șef serviciu
Mihai Ștefan CRISTA

Întocmit
Consilier juridic superior
Mircea Răzvan DUȘA

JUDEȚUL TIMIȘ
DIRECȚIA BUGET – FINANȚE, INFORMATIZARE
BIROUL VENITURI
Nr. 22396/04.11.2020

Către,

Serviciul Consultanță și Avizare Juridică

Prin prezenta vă solicităm avizul pentru legalitate referitor la proiectul de hotărîre privind aprobarea taxelor județene aplicabile în anul fiscal 2021, ținând cont de prevederile art. 27 din Legea nr. 273/2006 privind finanțele publice locale, cu modificările și completările ulterioare, art. 486 și art. 489 din Legea nr.227/2015 privind Codul fiscal, cu modificările și completările ulterioare, Legii nr. 350/2001 privind amenajarea teritoriului și urbanismul;

Vă rugăm să analizați Referatul nr.22395/04.11.2020 al Biroului Venituri din cadrul Direcției Buget – Finanțe, Informatizare prin care se propune aprobarea taxelor județene aplicabile în anul fiscal 2021 .

Mulțumim pentru colaborare.

DIRECTOR EXECUTIV,
Marcel MARCU

ȘEF BIROU VENITURI,
Mirela URSU

ÎNTOCMIT,
Ioan Alexandru Ardelean



PROIECT DE HOTĂRÂRE
privind aprobarea taxelor județene
pentru anul fiscal 2021

Consiliul Județean Timiș,

Având în vedere Referatul de aprobare nr.22394/04.11.2020 al Președintelui Consiliului Județean Timiș domnul Alin Adrian NICA și Raportul de specialitate nr.22395/04.11.2020 al Direcției Buget-Finanțe, Informatizare, Biroul Venituri, prin care se solicită aprobarea taxelor județene pentru anul fiscal 2021;

În conformitate cu prevederile art. 27 din Legea nr. 273/2006 privind finanțele publice locale, cu modificările și completările ulterioare, art. 486 și art. 489 din Legea nr.227/2015 privind Codul fiscal, cu modificările și completările ulterioare, Legii nr. 350/2001 privind amenajarea teritoriului și urbanismul, cu modificările și completările ulterioare

Având în vedere avizul nr. 445/09.11.2020 al Serviciul de Consultanță și Avizare Juridică din cadrul Consiliului Județean Timiș,

În temeiul prevederilor art.173 alin.(1), lit. b), art.182 alin.(1) și art.196 alin.(1) lit.a) din Ordonanța de Urgență a Guvernului nr.57/2019 privind Codul Administrativ, cu modificările și completările ulterioare, supune spre adoptare prezenta

HOTĂRÂRE

Art.1. Se aprobă taxele județene pentru anul fiscal 2021, conform anexei care face parte integrantă din prezenta hotărâre.

Art.2. Prezenta hotărâre intră în vigoare începând cu data de 01.01.2021. Cu aceeași dată își încetează aplicabilitatea prevederile Hotărârii Consiliului Județean Timiș nr. 269/2019 privind stabilirea taxelor județene pentru anul fiscal 2020.

Art.3. Cu ducerea la îndeplinire a prezentei hotărâri se încredințează Direcția Buget-Finanțe, Informatizare.

Art.4. Prezenta hotărâre se publică în Monitorul Oficial al Județului Timiș și pe site-ul propriu și, totodată, se comunică:

- Instituției Prefectului – Județul Timiș;
- Direcțiilor, Serviciilor, Birourilor și Compartimentelor din cadrul Consiliului Județean Timiș;
- Instituțiilor și serviciilor publice de interes județean;
- Consiliilor locale, persoanelor juridice și fizice interesate.

Avizat,
SECRETAR GENERAL AL JUDEȚULUI TIMIȘ
Ioan Dănuț Ardelean

Timișoara, la _____

Taxele județene pentru anul fiscal 2021

I. Taxe pentru eliberarea certificatelor, avizelor și autorizațiilor

Nr.crt	Specificație	U/M	Taxa –lei
1) Taxe pentru eliberarea certificatului de urbanism, în funcție de suprafață (mp)			
1.1. În mediul urban :			
(a)	până la 150, inclusiv		6,52
(b)	151 – 250, inclusiv		7,61
(c)	251-500, inclusiv		9,78
(d)	501-750, inclusiv		13,05
(e)	751-1000, inclusiv		15,22
(f)	peste 1000		15,22+0,01 lei/mp. pt.fiecare mp care depășește 1000 mp.
1.2.- Pentru mediul rural se percepe 50 % din taxa prevăzută pentru mediul urban.			
1.3. Pentru eliberarea certificatului de urbanism în termen de 5 zile de la înregistrarea cererii, la taxa stabilită potrivit 1.1. și 1.2 se adaugă o taxă fixă în cuantum de 1086,07 lei			
1.4. Taxa pentru prelungirea unui certificat de urbanism = 30% din cuantumul taxei pentru eliberarea certificatului de urbanism inițial			
1.5. Taxa pentru emiterea avizului de către structura de specialitate din cadrul consiliului județean solicitat la certificatul de urbanism = 16,62 lei/aviz			
2). Taxe pentru eliberarea unei autorizații de construire			
2.1. Taxa pentru eliberarea unei autorizații de construire pentru o clădire rezidențială sau clădire anexă = 0,5% din valoarea lucrărilor de construcții			
2.2. Taxa pentru eliberarea unei autorizații de construire pentru alte construcții decât cele menționate la pct. 2.1. = 1% din valoarea lucrărilor de construcții, inclusiv valoarea instalațiilor			
2.3. Taxa pentru prelungirea unei autorizații de construire = 30% din cuantumul taxei pentru eliberarea autorizației inițiale			
2.4. Taxa pentru eliberarea unei autorizații de desființare, totală sau parțială, a unei construcții = 0,1% din din valoarea impozabilă stabilită pentru determinarea impozitului pe clădiri, aferentă părții desființate			
2.5. Taxa pentru autorizarea de foraje sau excavări necesare lucrărilor de cercetare și prospectare a terenurilor în etapa efectuării studiilor geotehnice, a studiilor privind ridicările topografice, sondele de gaze, petrol și alte excavări: = 16,31 lei pentru fiecare mp afectat			
2.6. Taxa pentru eliberarea autorizației de amenajare de tabere de corturi, căsuțe sau rulote ori campinguri = 2% din valoarea autorizată a lucrărilor de construcție			
2.7. Taxa pentru eliberarea autorizației de construire pentru chioșcuri, containere, tonete, cabine, spații de expunere situate pe căile și în spațiile publice, precum și pentru amplasarea corpurilor și panourilor de afișaj, firmelor și reclamelor pe căile și spațiile publice = 8,69 lei pentru fiecare mp de suprafață ocupată de construcție			
2.8. Taxa pentru eliberarea unei autorizații privind lucrările de racorduri și branșamente la rețele publice de apă, canalizare, gaze, termice, energie electrică, telefonie și televiziune prin cablu se stabilește de consiliul local și este de până la 14,54 lei, inclusiv, pentru fiecare racord			

2.9. Taxa pentru eliberarea autorizației necesare pentru lucrările de organizare de șantier în vederea realizării unei construcții, care nu sunt incluse în altă autorizație de construire, este egală cu 3% din valoarea autorizată a lucrărilor de organizare de șantier.
3). Taxe speciale
3.1. Taxa pentru emiterea avizului de către structura de specialitate din cadrul consiliului județean, solicitat la autorizația de construire = 54 lei/aviz
3.2. Pentru eliberarea autorizației de construire în termen de 10 zile de la înregistrarea cererii, taxa calculată conform capitolului II se majorează cu : - 20% în cazul în care valoarea investiției ≥ 1 000 000 lei - 50% în cazul în care valoarea de investiție < 1 000 000 lei
3.3. Taxă pentru emiterea certificatului de atestare a edificării/desființării construcției = 109,03 lei
3.4. Taxă pentru emiterea avizului de oportunitate = 109,03 lei
3.5. Taxă pentru consultanță tehnică de specialitate în domeniul urbanismului și amenajării teritoriului = 54 lei (CTATU)

Notă : Consiliul Județean Timiș acordă scutirea de taxe pentru eliberarea certificatelor de urbanism, avizelor și autorizațiilor de construire pentru:

- a) lucrări de întreținere, reparare, conservare, consolidare, restaurare, punere în valoare a monumentelor istorice astfel cum sunt definite în Legea nr. 422/2001 privind protejarea monumentelor istorice, republicată, cu modificările ulterioare, datorate de proprietarii persoane fizice care realizează, integral sau parțial, aceste lucrări pe cheltuială proprie;
- b) lucrări destinate păstrării integrității fizice și a cadrului construit sau natural al monumentelor istorice definite în Legea nr. 422/2001, republicată, cu modificările ulterioare, finanțate de proprietarii imobilelor din zona de protecție a monumentelor istorice, în concordanță cu reglementările cuprinse în documentațiile de urbanism întocmite potrivit legii;
- c) lucrări executate în condițiile Ordonanței Guvernului nr. 20/1994 privind măsuri pentru reducerea riscului seismic al construcțiilor existente, republicată, cu modificările și completările ulterioare;
- d) lucrări executate în zone de regenerare urbană, delimitate în condițiile Legii nr. 350/2001 privind amenajarea teritoriului și urbanismul, cu modificările și completările ulterioare, lucrări în care se desfășoară operațiuni de regenerare urbană coordonate de administrația locală, în perioada derulării operațiunilor respective.

II. Valorile pe metru pătrat la clădiri și alte construcții pentru stabilirea bazei de calcul a taxelor de emitere și regularizare a autorizațiilor de construcție

Nr. Crt	Tipul clădirii	Clădire cu instalații de apă, canalizare, electrice, încălzire (lei/mp) (condiții cumulat.)	Clădire fără instalații de apă, canalizare, electrice, încălzire (lei/mp)
A.	Clădire cu cadre din beton armat sau cu pereți exteriori din cărămidă arsă sau din orice alte materiale rezultate în urma unui tratament termic și/sau chimic	1086,38	651,83
B.	Clădire cu pereții exteriori din lemn, din piatră naturală, din cărămidă nearsă, din vălătuci sau din orice alte materiale nesupuse unui tratament termic și/sau chimic	325,92	217,28
C.	Clădire-anexă cu cadre din beton armat sau cu pereți exteriori din cărămidă arsă sau din orice alte materiale rezultate în urma unui tratament termic și/sau chimic	217,28	190,13
D.	Clădire-anexă cu pereții exteriori din lemn, din piatră naturală, din cărămidă nearsă, din vălătuci sau din orice alte materiale nesupuse unui tratament termic și/sau chimic	135,80	81,49
E.	În cazul contribuabilului care deține la aceeași adresă încăperi amplasate la subsol, demisol și/sau la mansardă, utilizate ca locuință, în oricare dintre tipurile de clădiri prevăzute la lit. A-D	75% din suma care s-ar aplica clădirii	75% din suma care s-ar aplica clădirii
F.	În cazul contribuabilului care deține la aceeași adresă încăperi amplasate la subsol, la demisol și/sau la mansardă, utilizate în alte scopuri decât cel de locuință, în oricare dintre tipurile de clădiri prevăzute la lit. A-D	50% din suma care s-ar aplica clădirii	50% din suma care s-ar aplica clădirii

NOTĂ:

- Pentru clădirile proprietate publică sau privată a județului Timiș, concesionate, închiriate, date în administrare ori în folosință, după caz, persoanelor juridice, se stabilește taxa pe clădiri, care reprezintă sarcina fiscală a concesionarilor, locatarilor, titularilor dreptului de administrare sau folosință, după caz, în condiții similare impozitului pe clădiri.

- Pentru terenurile proprietate publică sau privată a județului Timiș, concesionate, închiriate, date în administrare ori în folosință, după caz, persoanelor juridice, se stabilește taxa pe teren, care reprezintă sarcina fiscală a concesionarilor, locatarilor, titularilor dreptului de administrare sau folosință, după caz, în condiții similare impozitului pe teren.

III. Alte taxe de interes județean pentru instituțiile de artă și cultură:

A) Muzeul Național al Banatului Timișoara

- Taxa vizitare expoziții cu finanțare de până la 20.000 lei = 5 lei/bilet
- Taxă vizitare expoziții cu finanțare între 20.000-50.000 lei = 15 lei/bilet
- Taxă vizitare expoziții cu finanțare peste 50.000 lei = 30 lei/bilet
- Taxă de vizitare a Punctului Muzeal Traian Vuia = 5 lei/bilet
- Taxă filmare în incinta muzeului = 100 lei/oră
- Taxă fotografii în incinta muzeului (în expoziții) = 30 lei/oră
- Taxă prezentare rezervații naturale = 60 lei/grup până la 20 persoane
= 120 lei/grupuri mai mari de 20 persoane
- Taxă consultanță de specialitate = 120 lei/oră-cercetător expert
= 84 lei-muzeograf
- Taxă ghid turistic în centrul istoric al Timișoarei (inclusiv limbi străine) = 150 lei/grup

B) Muzeul de Artă Timișoara

- Taxa vizitare muzeu adulți expoziții permanente și temporare = 20 lei/bilet +
- Taxă ghidaj(grup max.25 pers.) expoziții permanente și temporare = 20 lei/grup
- Taxă fotografiere expoziții permanente și temporare = 25 lei/oră
- Taxă filmare expoziții permanente și temporare = 35 lei/oră
- Taxă vizitare expoziții temporare de tezaur de importanță națională, expoziții internaționale, adulți = 30 lei/bilet+
- Taxă vizitare expoziții temporare de tezaur de importanță națională, expoziții internaționale: elevi, studenți, grupuri formate din mai mult de 10 persoane, pensionari, persoane cu dizabilități = 15 lei/bilet+
- Taxă ghidaj expoziții temporare de tezaur de importanță națională = 30 lei/grup
- Taxă ghidaj expoziții temporare de tezaur de importanță internațională = 50 lei/grup
- Taxă foto expoziții internaționale = 5 lei/oră

C) Muzeul Satului Bănățean

- Taxa vizitare muzeu adulți = 5 lei/bilet
- Taxa pentru ghid specializat = 20 lei/grup de vizitatori
- Taxa filmare profesională în incinta muzeului = 500 lei/zi
- Taxă consultanță de specialitate = 100 lei/oră-muzeograf

- Taxă fotografiere/filmare evenimente de familie(nunți, botezuri, logodnă) = 75 lei/eventiment

D) Teatrul pentru Copii și Tineret "Merlin"

- a) Taxa intrare spectacole adulți = 20 lei/bilet
- b) Taxa intrare spectacole speciale = 10 lei/bilet
pentru tineret
- c) Taxă pentru spectacole cu = 5 lei/bilet
grupuri organizate pentru copii
(trupe invitate din țară și străinătate
valoarea biletelor de intrare se poate
majora cu până la 100% față de
punctele a) și b)
- Spectacole cu păpuși = minim 500 lei/spectacol
- Spectacole de teatru = minim 1000 lei/prestație

E) Centrul de Cultură și Artă al județului Timiș

- a) Taxe de intrare la spectacole
- desfășurate la sediu = 10 lei/bilet
- spectacole ordinare = 15 lei/bilet
- cu artiști colaboratori = 20 lei/bilet
- pentru mega-spectacole = 25 lei/bilet
- b) Taxe Școala de Artă
- Taxa înscriere și testare = 30 lei/înscriere
- Taxă școlarizare/an
- predare individuală = 900 lei/an școlar
- predare colectivă = 850 lei/an școlar
- taxe corepetiție = 50 lei/cursant
- c) Material didactic
- curs teorie muzicală = 30 lei/curs
- curs istoria artei = 30 lei/curs
- Carte de folclor = 30 lei/carte
- videobook didactic = 30 lei/curs
- d) Cercuri artistice diverse
- cercuri artistice pentru copii = 30 lei/copil
- cercuri artistice pentru adulți = 40 lei/persoană

NOTĂ:

Vizitarea muzeelor este GRATUITĂ în cazul expozițiilor permanente și temporare, altele decât cele de tezaur național sau internațional pentru:

- a) persoanele cu handicap grav și accentuat și însoțitor;
- b) preșcolari, elevi, studenți și cadre didactice;
- c) pensionari;
- d) solicitanții de azil și refugiații din cadrul Centrului Regional Timișoara.

Participarea în grup a solicitanților de azil și refugiaților din cadrul Centrului Regional Timișoara la spectacolele organizate de Teatrul pentru Copii și Tineret „Merlin” și Centrul de Cultură și Artă al județului Timiș este gratuită în limita locurilor disponibile din sala de spectacole.

ROMÂNIA
JUDEȚUL TIMIȘ
CONSILIUL JUDEȚEAN
PREȘEDINTE
Nr.22394/04.11.2020

REFERAT DE APROBARE
a proiectului de hotărâre privind aprobarea taxelor județene
pentru anul fiscal 2021

Subsemnatul Alin Adrian Nica, președintele C.J. Timiș, având în vedere necesitatea inițierii unui proiect de hotărâre prin care să fie aprobate taxele județene practicate de Consiliul Județean Timiș și de instituțiile de artă și cultură din subordinea Consiliului Județean Timiș pentru anul fiscal 2021;

Având în vedere faptul că taxele de interes județean reprezintă baza realizării unei părți a veniturilor Consiliului Județean Timiș și ale instituțiilor de artă și cultură din subordinea Consiliului Județean Timiș, respectiv faptul că taxele aprobate prin H.C.J. Timiș nr. 269/2019 pentru anul fiscal 2020 sunt valabile numai până la data de 31.12.2020;

Considerând volumul și diversitatea taxelor de interes județean, pentru a permite derularea normală în anul fiscal 2021 a activităților specifice direcțiilor din aparatul de specialitate al Consiliului Județean Timiș precum și din instituțiile de artă și cultură din subordinea Consiliului Județean Timiș, în sensul existenței bazei legale de taxare a serviciilor prestate și, pe cale de consecință, a autorizării condițiilor de realizare a veniturilor aferente acestor taxe;

Întrucât documentele propuse spre aprobare au fost postate spre consultare publică pe site-ul Consiliului Județean Timiș: www.cjtimis.ro.

Ținând cont de prevederile art. 27 din Legea nr.273/2006 privind finanțele publice locale, cu modificările și completările ulterioare, potrivit cărora taxele județene se aprobă de Consiliul județean, iar potrivit art. 489 din Legea nr. 227/2015 privind Codul Fiscal, cu modificările și completările ulterioare, potrivit căruia consiliile județene pot stabili cote adiționale la taxele locale, în funcție de criterii economice, sociale, geografice, precum și de necesitățile bugetare locale, cotele adiționale stabilite nu pot fi mai mari de 50% față de nivelurile aprobate prin hotărâre de guvern, respectiv potrivit art. 486 din Legea nr. 227/2015 privind Codul Fiscal, cu modificările și completările ulterioare, consiliile județene pot institui „alte taxe locale” pentru utilizarea temporară a locurilor publice, vizitarea muzeelor, caselor memoriale, monumentelor istorice de arhitectură și alte servicii prestate.

În consecință, față de cele menționate mai sus propun spre aprobarea Consiliului Județean Timiș a proiectului de hotărâre privind aprobarea taxelor ce vor fi practicate la nivelul Consiliul Județean Timiș, precum și de instituțiile de artă și cultură din subordinea Consiliului Județean Timiș pentru anul fiscal 2021.

PREȘEDINTE,
Alin Adrian NICA

R A P O R T
**privind propunerea de adoptare a proiectului de hotărâre privind aprobarea
taxelor județene pentru anul fiscal 2021**

Prin Hotărârea Consiliului Județean Timiș nr. 269/2019 au fost aprobate taxele județene pentru anul fiscal 2020.

În conformitate cu prevederile art. 27 din Legea nr.273/2006 privind finanțele publice locale, cu modificările și completările ulterioare, taxele județene se aprobă de Consiliul județean, iar potrivit art. 489 din Legea nr. 227/2015 privind Codul Fiscal, cu modificările și completările ulterioare, consiliile județene pot stabili cote adiționale la taxele locale, în funcție de criteriile economice, sociale, geografice, precum și de necesitățile bugetare locale. Cotele adiționale stabilite nu pot fi mai mari de 50% față de nivelurile aprobate prin hotărâre de guvern.

Conform prevederilor art. 491 din Legea nr. 227/2015 privind Codul fiscal, cu modificările și completările ulterioare, : "În cazul oricărui impozit sau oricărei taxe locale, care constă într-o anumită sumă în lei sau care este stabilită pe baza unei anumite sume în lei, sumele respective se indexează anual până la data de 30 aprilie, de către consiliile locale, ținând cont de rata inflației pentru anul fiscal anterior, comunicată pe site urile oficiale ale Ministerului Finanțelor Publice și Ministerului Dezvoltării Regionale și Administrației Publice.

Rata inflației pentru anul 2019 comunicată pe site urile oficiale ale Ministerului Finanțelor Publice și Ministerului Dezvoltării Regionale și Administrației Publice. este de 3,83%, respectiv indicele anual al prețurilor de consum IPC total este de 103,83%.

În aceste condiții, propunem ca nivelul taxelor județene stabilite la nivelul Consiliului Județean Timiș pentru anul fiscal 2021 (taxe aplicate de Instituția Arhitectului Șef) să fie indexate cu indicele anual al prețurilor de consum IPC total de 103,83%.

Totodată, potrivit art. 486 din Legea nr. 227/2015 privind Codul Fiscal, cu modificările și completările ulterioare, consiliile județene pot institui „alte taxe locale” pentru utilizarea temporară a locurilor publice, vizitarea muzeelor, caselor memoriale, monumentelor istorice de arhitectură și alte servicii prestate.

Pentru instituțiile de artă și cultură din subordinea C.J. Timiș, se propune menținerea la același nivel a taxelor care vizează accesul la acțiunile și activitățile instituțiilor de artă și cultură de interes județean, cu următoarele excepții:

A) La Muzeul de Artă Timișoara se propune ca:

- Taxa de vizitare a muzeului de către adulți în cazul expozițiilor permanente și temporare să crească de la 10 lei/bilet la 20 lei/bilet;
- Taxa de vizitare de către adulți a expozițiilor temporare de tezaur de importanță națională și a expozițiilor internaționale să crească de la 20 lei/bilet la 30 lei/bilet;
- Taxa de vizitare a expozițiilor temporare de tezaur de importanță națională, a expozițiilor internaționale, de către elevi, studenți, grupuri formate din mai mult de 10 persoane, pensionari și persoane cu dizabilități să crească de la 10 lei/bilet la 15 lei/bilet.

Motivația propunerilor rezidă în efortul de acoperire parțială a cheltuielilor curente de exploatare și mentenanță, în efortul de ridicare a standardelor de funcționare al instituției, respectiv în tendința de aliniere cu taxele practicate de instituții similare din țară.

Față de cele prezentate vă rugăm să analizați și avizați favorabil taxele propuse, conform proiectului de hotărâre alăturat

DIRECTOR EXECUTIV,
Marcel MARCU

ȘEF BIROU VENITURI,
Mirela URSU

ÎNTOCMIT,
Ioan Alexandru ARDELEAN